

A close-up portrait of a middle-aged man with short, light-colored hair, wearing a light blue dress shirt and a light-colored tie. He is smiling slightly and looking towards the camera. The background is blurred, showing what appears to be an office or public space with other people.

RELATÓRIO ANUAL

2018

VERSÃO RESUMIDA



RIO DE JANEIRO



Prev



Sumário

1 DESTAQUES DA OABPrev-RJ EM 2018	4
2 GESTÃO E GOVERNANÇA DA ENTIDADE	5
2.1 MISSÃO	5
2.2 VISÃO	5
2.3 VALORES DA ENTIDADE	5
2.4 ESTRUTURA ORGANIZACIONAL	5
3 POLÍTICAS DE INVESTIMENTO	7
4 CONTABILIDADE DE PLANO	10
4.1 DEMONSTRAÇÕES CONTÁBEIS	10
5 PARECERES E MANIFESTAÇÕES	16
5.1 OPINIÃO DOS AUDITORES INDEPENDENTES	16
5.2 PARECER DO CONSELHO FISCAL	20
5.3 MANIFESTAÇÕES DO CONSELHO DELIBERATIVO	22
6 RESULTADOS PREVIDENCIÁRIOS	25
6.1 RENTABILIDADE DO PLANO	29



Apresentação da Entidade e Mensagem do Presidente

A Previdência Complementar vem ganhando cada vez mais espaço na agenda política e social brasileira. No Brasil, os fundos de pensão ganham destaque na economia por serem sólidos, terem um patrimônio expressivo e pelo alto potencial de crescimento.

A OABPrev-RJ surgiu da necessidade da categoria em oferecer um plano de previdência complementar desenvolvido exclusivamente para atender às necessidades dos advogados cariocas.

Segundo o Dr. Rui Calandrini Filho, a OABPrev-RJ “não é uma entidade que busca lucro, diferente dos bancos. A entidade é gerida pelos próprios participantes”.

O objetivo da OABPrev-RJ, através do plano instituído, é gerir a poupança de natureza previdenciária, constituída e acumulada pelos participantes para dar suporte aos riscos de sobrevivência, invalidez e morte.

No estágio de concessão do benefício, através de uma renda mensal por prazo certo ou indeterminado, o plano tem o objetivo de garantir o padrão de vida do participante e de seus beneficiários.

O presidente Dr. Rui Calandrini Filho também explica que “em relação à previdência, a OABPrev-RJ não paga somente 12 parcelas anuais, mas também a 13ª parcela anual”.



1 | Destaques da OABPrev-RJ em 2018

O PLANO DE PREVIDÊNCIA DOS ADVOGADOS CARIOCAS AGORA CONTA COM A ISO 9001

Com a conquista da certificação ISO 9001:2015, a OABPrev-RJ passou a garantir para todos os participantes mais solidez na entrega dos benefícios que irão assegurar um futuro tranquilo todos.

O objetivo é aumentar a sua satisfação por meio de melhorias de processo e avaliação da conformidade, mantendo sempre um alto nível de qualidade na entrega dos seus benefícios previdenciários.

OABPREV-RJ CONTA DIRETORIA RENOVADA

Com as eleições concluídas, a OABPrev-RJ elegeu a nova diretoria para o quadriênio que expira em 2022, com Rui Calandrini Filho como diretor-presidente.

Conselheiro suplente da OAB/RJ, Calandrini já participava da diretoria da OABPrev-RJ há oito anos. Agora, no comando do plano, tem como principais desafios aumentar a rentabilidade e o volume de adesões, a partir de uma estratégia de comunicação mais próxima e transparente junto aos participantes.

AUMENTO NO TOTAL DE PARTICIPANTES

Foi conquistado um aumento significativo de 3,22% no total de participantes no plano de previdência da OABPrev-RJ, que conta agora com 5.927 advogados que investem no futuro.

INVESTIMENTO EM EMPRESAS SUSTENTÁVEIS

Em entrevista realizada por nossa assessoria de comunicação aos Diretores, realizada em 3 de março, Dr. Rogério falou sobre a questão dos investimentos, explicando que a OABPrev-RJ procura investir somente em empresas que sejam efetivamente sustentáveis, exemplificando que investir em empresas sustentáveis, baseadas do GRI, rende em média 107% a mais do que em empresas que não possuem preocupação com sustentabilidade.

2 | Gestão e Governança da Entidade

2.1 MISSÃO

Oferecer produtos de previdência adequados às expectativas dos advogados e dos instituidores com maior grau possível de eficácia e transparência.

2.2 VISÃO

Ser reconhecida pelo setor da advocacia nacional como líder em Gestão de Previdência por sua competência e eficácia

2.3 VALORES DA ENTIDADE

- Respeito por seus participantes, parceiros e funcionários
- Transparência e eficiência na gestão dos recursos
- Transparência e eficiência no pagamento dos benefícios

2.4 ESTRUTURA ORGANIZACIONAL

A Estrutura Organizacional da Entidade é formada por membros do Conselho Fiscal, Conselho Deliberativo, Diretoria Executiva e Administrativo.

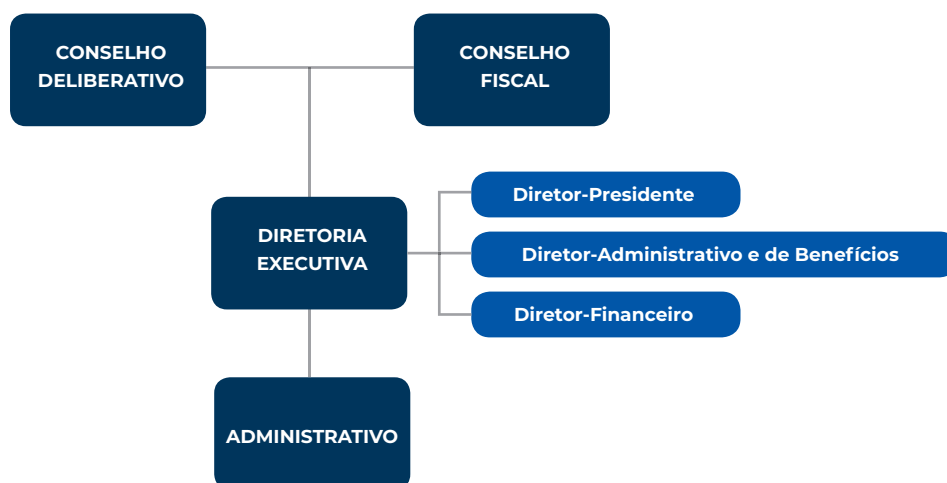

2.4.1 DIRETORIA EXECUTIVA

Rui Teles Calandrini Filho	Diretor Presidente
Sergio Henrique Silva Aguiar	Diretor Financeiro
Rogério Borba da Silva	Diretor Adm. e Benefícios

2.4.2 CONSELHO FISCAL

Dra. Themis Calcavecchia dos Santos	Presidente
Dr. Rodrigo Vitorino	Suplente
Dr. Wilson Vieitas Braga	Vice-presidente
Dr. Alan Flavio da Fonseca Geraldo	Suplente
Dr. Suzani Andrade Ferraro	Membro efetivo
Dr. Rodrigo Braga de Souza	Suplente

2.4.3 CONSELHO DELIBERATIVO

Dr. Roberto Silva de Siqueira	Presidente
Dr. Norberto Judson de Bastos	Suplente
Dr. José Antônio Rolo Fachada	Vice-presidente
Dra. Jocivaldo Lopes da Silva	Suplente no exercício de titularidade
Gustavo Proença da Silva Mendonça	Suplente
Gustavo de Abreu	Membro efetivo
Dr. Nilson Xavier Ferreira	Suplente
Dr. Luís Cláudio Martins Teixeira	Suplente em exercício de titularidade

3 | Política de Investimentos



A Política de Investimentos da OABPrev-RJ estabelece as maneiras pelas quais os ativos da OABPrev-RJ devem ser investidos e foi preparada para assegurar e garantir a continuidade do gerenciamento prudente e eficiente dos ativos da Entidade. Os investimentos devem ser selecionados de acordo com os critérios e definições das seções seguintes: Conselho Deliberativo, Diretoria, Administrador Estatutário Tecnicamente Qualificado, Gestores Externos de Recursos, Processo de Contratação de Atividades Terceirizadas, Seleção dos Gestos Externos de Recursos e em acordo com a legislação em vigor.

Este documento é constituído em consideração à legislação vigente e se submete ao(s) Regulamento(s) do Plano de Aposentadoria e Estatuto da OABPrev-RJ, estando de acordo com sua característica principal: plano de contribuição definida, com uma população ativa jovem.

Anualmente, a Política de Investimento da OABPrev-RJ é revisada e aprovada pelo Conselho Deliberativo, que avalia as expectativas dos retornos, a tolerância ao risco, o horizonte de tempo e a composição de longo prazo, bem como seus impactos sobre os investimentos do Plano de Aposentadoria e sobre o fluxo de contribuições.

Para o ano de 2018, a Política de investimento do Plano de Benefícios da OABPrev-RJ apresentou um ajuste dos índices de Benchmark da Renda Fixa e Variável, conforme pode ser observado no comparativo a seguir. Os índices de Benchmark de Investimentos Estruturados e Investimentos no Exterior também sofreram alterações.

Comparativo de Benchmark do Plano de Benefícios

SEGMENTO	2017	2018
Benchmark de Renda Fixa	85%	80%
Benchmark de Renda Variável	5%	7%
Benchmark de Investimentos Estruturados	10%	10%
Benchmark de Investimentos no Exterior	5%	3%

A Política de investimento do Plano do Plano de Gestão administrativa da OABPrev-RJ, por sua vez, apresentou mudanças nos índices de Benchmark da Renda Fixa, Renda Variável e Investimentos no Exterior, enquanto o índice de Benchmark de Investimentos Estruturados foi mantido constante, conforme mostra o quadro abaixo.

Comparativo de Benchmark do Plano de Gestão Administrativa

SEGMENTO	2017	2018
Benchmark de Renda Fixa	85%	80%
Benchmark de Renda Variável	5%	7%
Benchmark de Investimentos Estruturados	10%	10%
Benchmark de Investimentos no Exterior	0%	3%

A revisão dos índices acima tem como objetivo obter, no longo prazo, retorno equivalente ou superior ao seu índice de referência de 80% (Benchmark de Renda Fixa) + 7% (Benchmark de Renda Variável) + 10% (Benchmark de Investimentos Estruturados), líquido de todas e quaisquer taxas.

Levando em consideração os benchmarks definidos, a Política de investimentos prevê a alocação dos recursos da Entidade em renda fixa, renda variável, investimentos estruturados, investimentos no exterior, imóveis e operações com Participantes de acordo com os percentuais de alocação apresentados a seguir.

Alocação de Recursos

COMPLIANCE DOS INVESTIMENTO DE ENQUADRAMENTO LEGAL - RESOLUÇÃO CMN Nº 4.661			
Limites de Alocação	Limite Legal	POLÍTICA	
		Alocação Objetiva	Limite Superior
1. Renda Fixa	100%	100%	55%
Títulos Públicos	100%	-	100%
Fundos de índices de títulos públicos negociados em bolsa	100%	-	100%
Ativos de renda fixa, exceto títulos públicos	80%	-	30%
Instituições Financeiras	80%	-	30%
Ativos de sociedade por ações de capital aberto e securitizadoras	80%	-	30%
Títulos das dívidas públicas mobiliárias estaduais e securitizadoras	20%	-	10%
Obrigações de organismos multilaterais emitidas no País	20%	-	10%
Ativos de instituições financeiras não bancárias	20%	-	10%
Debêntures	20%	-	10%
FIDC, FICFIDC, CCB e CCCB	20%	-	10%
CPR, CDCA, CRA e Warrant Agropecuário (WA)	20%	-	10%
Caixa, Valores a Pagar/Receber	-	-	-

2. Renda Variável	70%	7%	20%
Ações com nível de governança corporativa	70%	-	20%
Ações sem nível de governança corporativa	50%	-	20%
BDRs classificados com nível II e III	10%	-	10%
Outros (CEPAC, Ouro, Carbono, etc.)	3%	-	3%
Valores a Pagar/Receber e Derivativos	-	-	-
3. Investimentos Estruturados	20%	10%	20%
Fundos de Participações	20%	-	20%
Fundos multimercados Estruturado	15%	-	10%
Fundos classificados como "Ações - Mercado de Acesso"	15%	-	10%
Certificado de Operações Estruturadas (COEs)	10%	-	10%
4. Investimentos no Exterior	10%	3%	5%
Cotas de Fis e FICFIs classificados como "Divida Externa"	10%	-	5%
Cotas de fundos de índice de exterior negociados em bolsa do Brasil	10%	-	5%
Fundos com sufixo "Investimentos no Exterior" que invistam no mínimo 67% em Fis no exterior	10%	-	5%
Fundos com sufixo "Investimentos no Exterior" que invistam menos que 67% em Fis no exterior	10%	-	5%
BDRs classificados como nível I	10%	-	5%
Demais ativos financeiros no exterior	10%	-	5%
5. Imóveis	20%	-	10%
Fundos imobiliários e cotas de Fundos Imobiliários	20%	-	10%
Certificados de Recebíveis Imobiliários (CRIs)	20%	-	10%
Cédula de Crédito Imobiliários (CCDIs)	20%	-	10%
6. Operações com Participantes	15%	0%	0%

A íntegra da Política de Investimento da OABPrev-RJ pode ser acessada através do site da Entidade <http://www.OABPrev-RJ.com.br>

4 | Contabilidade do Plano

A contabilidade da OABPrev-RJ tem por objetivo controlar e assegurar um conjunto de informações consistentes e transparentes do Plano de Benefício, de acordo com os requisitos legais aplicáveis.

4.1 DEMONSTRAÇÕES CONTÁBEIS

As demonstrações contábeis da OABPrev-RJ estão apresentadas em atendimento às disposições legais dos órgãos normativos e reguladores das atividades das entidades fechadas de previdência complementar, especificamente a Resolução do Conselho Nacional de Previdência Complementar (CNPc) nº 29, de 13 de abril de 2018, alterada pela Resolução CNPC nº 12, de 19 de agosto de 2013, Instrução Normativa nº 34, de 24 de setembro de 2009 e Instrução DC/PREVIC nº 5 de 8 de setembro de 2011, Resolução do Conselho Federal de Contabilidade nº 1.272, de 22 de janeiro de 2010, que aprova a ITC 2001, e as demais normas contábeis brasileiras aplicáveis.

Essas diretrizes não requerem a divulgação em separado de ativos e passivos de curto prazo e de longo prazo. A estrutura da planificação contábil padrão das EFPC reflete o ciclo operacional de longo prazo da sua atividade, de forma que a apresentação de ativos e passivos, observadas as gestões previdencial, assistencial e administrativa e o fluxo dos investimentos, proporcione informações mais adequadas, confiáveis e relevantes do que a apresentação em circulante e não circulante.

A sistemática introduzida pelos órgãos normativos apresenta, além das características já descritas, a segregação dos registros contábeis em três gestões distintas (Previdencial, Assistencial e Administrativa) e o Fluxo dos Investimentos, que é comum às Gestões Previdencial e Administrativa, segundo a natureza e a finalidade das transações.

BALANÇO PATRIMONIAL (EM R\$ MIL)

Ativo	2018	2017	Variação	Passivo	2018	2017	Variação
Disponível	1.617	291	456%	Exigível operacional	2.364	1.547	53%
				Gestão Previdencial	2.192	1.379	59%
Realizável	152.412	158.677	-4%	Gestão Administrativa	172	218	-21%
Gestão Previdencial	290	4					
Gestão Administrativa	8	24	-67%	Patrimônio social	152.038	157.688	-4%
Investimentos	152.114	158.649	-4%	Patrimônio de Cobertura do Plano	151.665	156.797	-3%
Fundos de Investimentos	152.114	158.649	-4%	Provisões Matemáticas	151.665	156.797	-3%
				Benefícios Concedidos	29.623	30.126	-2%
Permanente	373	267	40%	Benefícios a conceder	122.042	126.671	-4%
Imobilizado	373	267	40%				
				Fundos	373	891	-58%
				Fundos Administrativos	373	891	-58%
Total do ativo	154.402	159.235	-3%	Total do passivo	154.402	159.235	-3%

DEMONSTRAÇÃO DA MUTAÇÃO DO PATRIMÔNIO SOCIAL (EM R\$ MIL)

	2018	2017	Variação
A) Patrimônio social – início do exercício	157.688	152.010	3,74%
1. Adições	21.934	32.224	-31,93%
(+) Contribuições previdenciais	13.994	14.962	-3,33
(+) Resultado positivo líquido dos investimentos - Gestão Previdencial	3.278	12.710	-74,21%
(+) Receitas administrativas	4.647	4.525	2,70%
(+) Resultado positivo líquido dos investimentos - Gestão Administrativa	15	27	-44,44%
2. Destinações	(27.584)	(26.546)	3,91%
(-) Benefícios	(18.415)	(17.399)	5,83%
(-) Resultado negativo líquido dos investimentos - Gestão Previdencial	(3.989)	(5.221)	-23,60%
(-) Despesas administrativas	(5.163)	(3.899)	32,42%
(+) Resultado negativo líquido dos investimentos - Gestão Administrativa	(17)	(27)	-37,03%
3. Acréscimo no patrimônio social (1+2)	(5.650)	5.678	-199,51%
(+) Provisões matemáticas	(5.132)	5.052	-201,58%
(+/-) Fundos administrativos	(518)	626	-182,75%
4. Operações transitórias	-	-	-
B) Patrimônio social – final do exercício (A+3+4)	152.038	157.688	-3,58%

DEMONSTRAÇÃO DO PLANO DE GESTÃO ADMINISTRATIVA ((EM R\$ MIL)

	2018	2017	Varição
A) Fundo administrativo do exercício anterior	891	265	236,23%
1. Custeio da gestão administrativa	4.662	4.552	2,42%
1.1. Receitas	4.662	4.552	2,42%
Custeio administrativo da gestão previdencial	470	249	88,75%
Custeio administrativo dos Investimentos	2.032	1.816	11,89%
Receitas diretas	2.145	2.459	-12,77%
Outras receitas	-	1	-100%
Resultado positivo líquido dos Investimentos	15	27	-44,44%
2. Despesas administrativas	5.163	3.899	32,42%
2.1. Administração previdencial	5.047	3.783	33,41%
Pessoal e encargos	1.516	1.567	-3,25%
Treinamentos/congressos e seminários	73	6	111,67%
Viagens e estadias	136	94	44,68%
Serviços de terceiros	1.656	726	128,10%
Despesas gerais	1.401	1.134	23,54%
Depreciações e amortizações	38	28	35,71%
Tributos	227	228	-0,44%
2.2. Administração dos investimentos	113	116	-2,59%
Serviços de terceiros	113	116	-2,59%
2.5. Outras Despesas	3	-	-
3. Constituição/Reversões de contingências administrativas	-	-	-
4. Reversão de recursos para o Plano de Benefícios	-	-	-
5. Resultado negativo líquido dos investimentos	17	27	-37,03%
6. Sobre/Insuficiência da Gestão Administrativa (1-2-3-4-5)	(518)	626	-182,75%
7. Constituição/Reversão do Fundo Administrativo (6)	(518)	626	-182,75%
8. Operações Transitórias			
B) Fundo Administrativo do exercício atual (A+7+8)	373	891	-58,14%

**DEMONSTRAÇÃO DO ATIVO LÍQUIDO – PLANO DE BENEFÍCIOS
PLANO DE BENEFÍCIOS PREVIDENCIÁRIOS DO ADVOGADO DO RIO DE JANEIRO**

	2018	2017	Variação
1. Ativos	154.230	159.017	-3,01%
Disponível	1.617	288	461,46%
Recebível	663	895	-25,92%
Investimento	151.950	157.834	-3,73%
Fundos de Investimentos	151.950	157.834	-3,73%
2. Obrigações	2.192	1.329	64,94%
Operacional	2.192	1.329	64,94%
3. Fundos não previdenciais	373	891	-58,14%
Fundos administrativos	373	891	-58,14%
4. Resultados a realizar	-	-	-
5. Ativo líquido (1-2-3-4)	151.665	156.797	-3,27%
Provisões matemáticas	151.665	156.797	-3,27%

**DEMONSTRAÇÃO DA MUTAÇÃO DO ATIVO LÍQUIDO – PLANO DE BENEFÍCIOS
PLANO DE BENEFÍCIOS PREVIDENCIÁRIOS DO ADVOGADO DO RIO DE JANEIRO**

	2018	2017	Variação
A) Ativo líquido – início do exercício	156.797	151.745	3,33%
1. Adições	17.742	27.921	-36,46%
(+) Contribuições	14.464	15.211	-4,91%
(+) Resultado positivo líquido dos investimentos - Gestão Previdencial	3.278	12.710	-74,21%
2. Destinações	(22.874)	(22.869)	0,02%
(-) Benefícios	(18.415)	(17.399)	5,84%
(-) Custeio administrativo	(470)	(249)	88,75%
(-) Resultado negativo líquido dos investimentos - Gestão Previdencial	(3.989)	(5.221)	-23,60%
3. Acréscimo/Decréscimo no ativo líquido (1+2)	(5.132)	5.052	-201,58%
(+) Provisões matemáticas	(5.132)	5.052	-201,58%

B) Ativo líquido – final do exercício (A+3)	151.665	156.797	-3,27%
C) Fundos não previdenciais	518	626	-17,25%
(+) Fundos administrativos	518	626	-17,25%

**DEMONSTRAÇÃO DAS PROVISÕES TÉCNICAS DO PLANO DE BENEFÍCIOS – PLANO DE BENEFÍCIOS
PREVIDENCIÁRIOS DO ADVOGADO DO RIO DE JANEIRO**

	2018	2017	Varição
Provisões técnicas (1+2+3+4)	153.857	158.126	-2,70%
1. Provisões matemáticas	151.665	156.797	-3,27%
1.1 Benefícios concedidos	29.623	30.126	-1,67%
Contribuição Definida	29.623	30.126	-1,67%
1.2 Benefícios a conceder	122.042	126.671	-3,65%
Contribuição Definida	122.042	126.671	-3,65%
Saldo de Contas – parcela participantes	122.042	126.671	-3,65%
2. Exigível operacional	2.192	1.329	64,94%
2.1 Gestão previdencial	2.192	1.329	64,94%

5 | Pareceres e Manifestações

5.1 Opinião dos Auditores Independentes



Tel.: +55 11 3848 5880
Fax: + 55 11 3045 7363
www.bdo.com.br

Rua Major Quedinho 90
Consolação - São Paulo, SP - Brasil
01050-030

RELATÓRIO DO AUDITOR INDEPENDENTE SOBRE AS DEMONSTRAÇÕES CONTÁBEIS

Aos
Diretores, Conselheiros, Participantes, Assistidos e Patrocinadores do
Fundo de Pensão Multipatrocinado da Ordem dos Advogados do Brasil, Seção do Estado do Rio de Janeiro e da Caixa de Assistência dos Advogados do Estado do Rio de Janeiro - OABPREV - RJ
Rio de Janeiro - RJ

Opinião com ressalva

Examinamos as demonstrações contábeis do **Fundo de Pensão Multipatrocinado da Ordem dos Advogados do Brasil, Seção do Estado do Rio de Janeiro e da Caixa de Assistência dos Advogados do Estado do Rio de Janeiro - OABPREV - RJ** (“Entidade” ou “OABPREV - RJ”), que compreende o balanço patrimonial em 31 de dezembro de 2018 e as respectivas demonstrações da mutação do patrimônio social, das mutações do ativo líquido, do ativo líquido por plano de benefícios, do plano de gestão administrativa e das provisões técnicas do plano para o exercício findo nessa data, bem como as correspondentes notas explicativas, incluindo o resumo das principais políticas contábeis.

Em nossa opinião, exceto pelos eventuais reflexos relacionados aos assuntos descritos na seção a seguir intitulada “Base para opinião com ressalvas sobre as demonstrações contábeis”, as demonstrações contábeis acima referidas apresentam adequadamente, em todos os aspectos relevantes, a posição patrimonial e contábeis do **Fundo de Pensão Multipatrocinado da Ordem dos Advogados do Brasil, Seção do Estado do Rio de Janeiro e da Caixa de Assistência dos Advogados do Estado do Rio de Janeiro - OABPREV - RJ**, em 31 de dezembro de 2018 e o desempenho de suas operações para o exercício findo nessa data, de acordo com as práticas contábeis adotadas no Brasil aplicáveis às entidades reguladas pelo Conselho Nacional de Previdência Complementar (CNPc).

Base para opinião com ressalvas sobre as demonstrações contábeis

Desenquadramento na carteira de investimento

Conforme mencionado na Nota Explicativa nº 07 às demonstrações contábeis, a Entidade encontra-se desenquadrado no segmento estruturado, fundos multimercados estruturados e demais emissores, segmento estruturado e vedações diversas, assim demonstrados: (a) No Segmento de Estruturado, excedeu o limite de alocação de 10% da Política de Investimentos vigente para Fundos Multimercado Estruturado, (b) Em desacordo com o limite estabelecido na Política de Investimentos vigente e o limite do artigo 27 da Resolução CMN nº 4.661, no qual possui limite de alocação máximo de 10% em Fundos Multimercados Estruturados e demais emissores. Na ocasião, o PLANO possuía 11,19% em cotas do OAK APOLO FI MULTIMERCADO; (c) em desacordo por concentrar investimentos em mais de 25% em Fundo de Investimentos em Participações - FIP e (d) no que tange as vedações da resolução CMN nº 4.661, a OABPREV-RJ estava em desacordo com o limite da Política de Investimentos vigente e o limite do artigo 36 da Resolução, inciso V, que não permite alocações em empresas de capital fechado. No caso, a fundação possuía aplicações na PACER LOGÍSTICA, equivalente a 1,52% dos Recursos Garantidores.



Fundos de investimentos – Fundo OABPREV – RJ

Conforme a Nota Explicativa nº 07, a Entidade possui investimento no Fundo OABPREV – RJ Multimercado Previdência Fundo de Investimento no montante de R\$ 80.278 mil. Até a data de emissão deste relatório, não obtivemos evidência de auditoria apropriada e suficiente, que pudessem comprovar a posição patrimonial e financeira do fundo investido, bem como as suas demonstrações contábeis auditadas nessa data base. As últimas demonstrações contábeis referentes ao exercício findo em 30 de junho de 2018, continha ressalva pelo fato do Fundo possuir investimentos no Osasco Properties Fundo de Investimento em Participações Multiestratégia (“Osasco FIP”) no montante de R\$ 9.725 mil correspondente a 11,57% do seu patrimônio líquido e investimento no Apolo Fundo de Investimento Multimercado (“Apolo FIM”) no montante de R\$ 17.202 mil, correspondente a 20,47% do seu patrimônio líquido. Adicionalmente, durante o exercício findo em 31 de dezembro de 2018, o Fundo adquiriu novos investimentos nos fundos FGRP Fundo de Investimento Imobiliário, Fundo de Investimento Imobiliário Sofi e Fundo de Investimento em Direitos Creditórios One Credit, no montante de R\$ 24.798 mil. Até a presente data de emissão deste relatório, não tivemos acesso as demonstrações contábeis auditadas destes fundos investidos e tampouco nos foi possível obter evidência de auditoria apropriada e suficiente, através de procedimentos alternativos de auditoria quanto aos saldos apresentados para aqueles fundos investidos e dos resultados por eles gerados. Consequentemente, não foi possível concluir se havia a necessidade de ajustes nesse investimento e quais seriam seus impactos sobre o patrimônio líquido do Fundo e sobre o seu resultado no exercício nesta data.

Nossa auditoria foi conduzida de acordo com as normas brasileiras e internacionais de auditoria. Nossas responsabilidades, em conformidade com tais normas, estão descritas na seção intitulada “Responsabilidade do auditor pela auditoria das demonstrações contábeis”. Somos independentes em relação à Entidade de acordo com os princípios éticos relevantes previstos no código de ética profissional do contador e nas normas profissionais emitidas pelo Conselho Federal de Contabilidade (CFC) e cumprimos com as demais responsabilidades éticas de acordo com essas normas. Acreditamos que a evidência de auditoria obtida é suficiente e apropriada para fundamentar nossa opinião com ressalva sobre as demonstrações contábeis.

Outros assuntos

Auditoria dos saldos correspondentes comparativos

Os valores correspondentes ao exercício findo em 31 de dezembro de 2017, apresentados para fins de comparabilidade, foram por nós examinados e emitimos relatório de auditoria, datado de 14 de março de 2018, com modificação, pelo desenquadramento dos investimentos estruturados, fundo multimercado regulado pela CVM e vedações diversas e de investimentos da Entidade em Fundos de Investimentos exclusivos, os quais estavam avaliados pelo último valor da quota totalizando R\$ 29.475 mil.

Responsabilidade da Administração e da governança pelas demonstrações contábeis

A Administração da Entidade é responsável pela elaboração e adequada apresentação das demonstrações contábeis de acordo com as práticas contábeis adotadas no Brasil aplicáveis às entidades reguladas pelo Conselho Nacional de Previdência Complementar (CNPc), e pelos controles internos que ela determinou como necessários para permitir a elaboração de demonstrações contábeis livres de distorção relevante, independentemente se causada por fraude ou erro.

Na elaboração das demonstrações contábeis, a Administração é responsável pela avaliação da capacidade de a Entidade continuar operando, divulgando, quando aplicável, os assuntos relacionados com a sua continuidade operacional e o uso dessa base contábil na elaboração das demonstrações contábeis, a não ser que a Administração pretenda liquidar a Entidade ou cessar suas operações, ou não tenha nenhuma alternativa realista para evitar o encerramento das operações.



Os responsáveis pela governança da Entidade são aqueles com responsabilidade pela supervisão do processo de elaboração das demonstrações contábeis.

Responsabilidade do auditor pela auditoria das demonstrações contábeis

Nossos objetivos são obter segurança razoável de que as demonstrações contábeis, tomadas em conjunto, estão livres de distorção relevante, independentemente se causada por fraude ou erro, e emitir relatório de auditoria contendo nossa opinião. Segurança razoável é um alto nível de segurança, mas não uma garantia de que a auditoria realizada de acordo com as normas brasileiras e internacionais de auditoria sempre detectam as eventuais distorções relevantes existentes. As distorções podem ser decorrentes de fraude ou erro e são consideradas relevantes quando, individualmente ou em conjunto, possam influenciar, dentro de uma perspectiva razoável, as decisões econômicas dos usuários tomadas com base nas referidas demonstrações contábeis.

Como parte de uma auditoria realizada de acordo com as normas brasileiras e internacionais de auditoria, exercemos julgamento profissional e mantemos ceticismo profissional ao longo da auditoria. Além disso:

- Identificamos e avaliamos os riscos de distorção relevante nas demonstrações contábeis, independentemente se causada por fraude ou erro, planejamos e executamos procedimentos de auditoria em resposta a tais riscos, bem como obtemos evidência de auditoria apropriada e suficiente para fundamentar nossa opinião. O risco de não detecção de distorção relevante resultante de fraude é maior do que o proveniente de erro, já que a fraude pode envolver o ato de burlar os controles internos, conluio, falsificação, omissão ou representações falsas intencionais;
- Obtemos entendimento dos controles internos relevantes para a auditoria para planejarmos procedimentos de auditoria apropriados nas circunstâncias, mas não com o objetivo de expressarmos opinião sobre a eficácia dos controles internos da Entidade;
- Avaliamos a adequação das políticas contábeis utilizadas e a razoabilidade das estimativas contábeis e respectivas divulgações feitas pela Administração;
- Concluímos sobre a adequação do uso, pela Administração, da base contábil de continuidade operacional e, com base nas evidências de auditoria obtidas, se existe uma incerteza significativa em relação a eventos ou circunstâncias que possa causar dúvida significativa em relação à capacidade de continuidade operacional da Entidade. Se concluirmos que existe incerteza significativa devemos chamar atenção em nosso relatório de auditoria para as respectivas divulgações nas demonstrações contábeis consolidadas ou incluir modificação em nossa opinião, se as divulgações forem inadequadas. Nossas conclusões estão fundamentadas nas evidências de auditoria obtidas até a data de nosso relatório. Todavia, eventos ou condições futuras podem levar a Entidade a não mais se manter em continuidade operacional;
- Avaliamos a apresentação geral, a estrutura e o conteúdo das demonstrações contábeis, inclusive as divulgações e se as demonstrações contábeis consolidadas representam as correspondentes transações e os eventos de maneira compatível com o objetivo de apresentação adequada.



Comunicamo-nos com os responsáveis pela governança a respeito, entre outros aspectos, do alcance planejado, da época da auditoria e das constatações significativas de auditoria, inclusive as eventuais deficiências significativas nos controles internos que identificamos durante nossos trabalhos.

Rio de Janeiro, 27 de março de 2019.



BDO RCS Auditores Independentes SS
CRC 2 SP 013846/F

Fernando Pereira da Silva Marques
Contador CRC 1 RJ 092490/O-3

5.2 Parecer do Conselho Fiscal

Os membros do Conselho Fiscal do Fundo de Pensão Multipatrocinado da Ordem dos Advogados do Brasil, Seção do Estado do Rio de Janeiro e da Caixa de Assistência dos Advogados do Estado do Rio de Janeiro - OABPrev-RJ, no cumprimento de suas atribuições estatutárias, depois de terem examinado o Balanço Patrimonial Consolidado a Demonstração do Ativo Líquido – DAL por plano de benefício previdencial, a Demonstração da Mutações do Ativo Líquido – DMAL consolidada e por plano de benefício previdencial, a Demonstração do Plano de Gestão Administrativa – DPGA (consolidada), a Demonstração das Provisões Técnicas do Plano de Benefícios, as Notas Explicativas às Demonstrações Contábeis consolidadas; o Parecer do Atuário e o Parecer dos Auditores Independentes, todos relativos ao exercício de 2018, são de opinião de que seja **Aprovado com as Ressalvas feitas no Relatório dos Auditores Independentes, especialmente o transcrito abaixo:**

“Opinião com ressalva

Examinamos as demonstrações contábeis do Fundo de Pensão Multipatrocinado da Ordem dos Advogados do Brasil, Seção do Estado do Rio de Janeiro e da Caixa de Assistência dos Advogados do Estado do Rio de Janeiro – OABPREV – RJ (“Entidade” ou “OABPREV – RJ”), que compreende o balanço patrimonial em 31 de dezembro de 2018 e as respectivas demonstrações da mutação do patrimônio social, das mutações do ativo líquido, do ativo líquido por plano de benefícios, do plano de gestão administrativa e das provisões técnicas do plano para o exercício findo nessa data, bem como as correspondentes notas explicativas, incluindo o resumo das principais políticas contábeis.

Em nossa opinião, exceto pelos eventuais reflexos relacionados aos assuntos descritos na seção a seguir intitulada “Base para opinião com ressalvas sobre as demonstrações contábeis”, as demonstrações contábeis acima referidas apresentam adequadamente, em todos os aspectos relevantes, a posição patrimonial e contábeis do Fundo de Pensão Multipatrocinado da Ordem dos Advogados do Brasil, Seção do Estado do Rio de Janeiro e da Caixa de Assistência dos Advogados do Estado do Rio de Janeiro – OABPREV – RJ, em 31 de dezembro de 2018 e o desempenho por plano de benefícios de suas operações para o exercício findo nessa data, de acordo com as práticas contábeis adotadas no Brasil aplicáveis às entidades reguladas pelo Conselho Nacional de Previdência Complementar (CNPc).

Base para opinião com ressalvas sobre as demonstrações contábeis

Desenquadramento dos investimentos imobiliários, certificados de recebíveis imobiliários e demais emissores e vedações diversas

Conforme a Nota Explicativa nº 07, a Entidade possui investimento no Fundo OABPREV – RJ Multimercado Previdência Fundo de Investimento no montante de R\$ 80.278 mil. Até a data de emissão deste relatório, não obtivemos evidência de auditoria apropriada e suficiente, que pudessem comprovar a posição patrimonial e financeira do fundo investido, bem como as suas demonstrações contábeis auditadas nessa data base. As últimas demonstrações contábeis referentes ao exercício findo em 30 de junho de 2018, continha ressalva pelo fato do Fundo possuir investimentos no Osasco Properties Fundo de Investimento em Participações Multiestratégia (“Osasco FIP”) no montante de R\$ 9.725 mil correspondente a 11,57% do seu patrimônio líquido e investimento no Apolo Fundo de Investimento Multimercado (“Apolo FIM”) no montante de R\$ 17.202 mil, correspondente a 20,47% do seu patrimônio líquido. Adicionalmente, durante o exercício findo em 31 de dezembro de 2018, o Fundo adquiriu novos investimentos nos fundos FGRP Fundo de Investimento Imobiliário, Fundo de Investimento Imobiliário Sofi e Fundo de Investimento em Direitos Creditórios One Credit, no montante de R\$ 24.798 mil. Até a presente data de emissão deste relatório, não tivemos acesso as demonstrações contábeis auditadas destes fundos investidos e tampouco nos foi possível obter evidência de auditoria apropriada e suficiente, através de procedimentos alternativos de auditoria quanto aos saldos apresentados para aqueles fundos investidos e dos resultados por eles gerados. Consequentemente, não foi possível concluir se havia a necessidade de ajustes nesse investimento e quais seriam seus impactos sobre o patrimônio líquido do Fundo e sobre o seu resultado no exercício nesta data.

Nossa auditoria foi conduzida de acordo com as normas brasileiras e internacionais de auditoria. Nossas responsabilidades, em conformidade com tais normas, estão descritas na seção intitulada “Responsabilidade do auditor pela auditoria das demonstrações contábeis”. Somos independentes em relação à Entidade de acordo com os princípios éticos relevantes previstos no código de ética profissional do contador e nas normas profissionais emitidas pelo Conselho Federal de Contabilidade (CFC) e cumprimos com as demais responsabilidades éticas de acordo com essas normas. Acreditamos que a evidência de auditoria obtida é suficiente e apropriada para fundamentar nossa opinião com ressalva sobre as demonstrações contábeis.”

Rio de Janeiro, 20 de março de 2019.



Dra. Themis Aline Calcavecchia dos Santos
Presidente



Dr. Alan Flavio da Fonseca Geraldo
Suplente

5.3 Manifestações do Conselho Deliberativo



Manifestação do Conselho Deliberativo com aprovação das Demonstrações Contábeis do ano de 2018.

Os membros do Conselho Deliberativo do Fundo de Pensão Multipatrocinado da Ordem dos Advogados do Brasil – Seção do Estado do Rio de Janeiro e da Caixa de Assistência dos Advogados do Rio de Janeiro – Caarj – OABPrev- RJ, no cumprimento de suas atribuições estatutárias, depois de terem examinado o Balanço Patrimonial Consolidado, a Demonstração do Ativo Líquido - DAL por plano de benefício previdencial, a Demonstração da Mutações do Ativo Líquido – DMAL - consolidada e por plano de benefício previdencial, a Demonstração do Plano de Gestão Administrativa – DPGA (consolidada), a Demonstração das Previsões Técnicas do Plano de Benefícios, as Notas Explicativas às Demonstrações Contábeis consolidadas, o Parecer do Atuário e o Parecer dos Auditores Independentes, todos relativos ao exercício de 2018, e acatando o Parecer do Conselho Fiscal, aprovaram a documentação apresentada ratificando as ressalvas apresentadas no documento e Conselho Fiscal.

Ressalvas:

Examinamos as demonstrações contábeis do Fundo de Pensão Multipatrocinado da Ordem dos Advogados do Brasil, Seção do Estado do Rio de Janeiro e da Caixa de Assistência dos Advogados do Estado do Rio de Janeiro – OABPREV – RJ (“Entidade” ou “OABPREV – RJ”), que compreende o balanço patrimonial em 31 de dezembro de 2018 e as respectivas demonstrações da mutação do patrimônio social, das mutações do ativo líquido, do ativo líquido por plano de benefícios, do plano de gestão administrativa e das provisões técnicas do plano para o exercício findo nessa data, bem como as correspondentes notas explicativas, incluindo o resumo das principais políticas contábeis.

Em nossa opinião, exceto pelos eventuais reflexos relacionados aos assuntos descritos na seção a seguir intitulada “Base para opinião com ressalvas sobre as demonstrações contábeis”, as demonstrações contábeis acima referidas apresentam adequadamente, em todos os aspectos relevantes, a posição patrimonial e contábeis do Fundo de Pensão Multipatrocinado da Ordem dos Advogados do Brasil, Seção do

Estado do Rio de Janeiro e da Caixa de Assistência dos Advogados do Estado do Rio de Janeiro – OABPREV – RJ, em 31 de dezembro de 2018 e o desempenho por plano de benefícios de suas operações para o exercício findo nessa data, de acordo com as práticas contábeis adotadas no Brasil aplicáveis às entidades reguladas pelo Conselho Nacional de Previdência Complementar (CNPB).

Base para opinião com ressalvas sobre as demonstrações contábeis

Desenquadramento dos investimentos imobiliários, certificados de recebíveis imobiliários e demais emissores e vedações diversas.

Conforme a Nota Explicativa nº 07, a Entidade possui investimento no Fundo OABPREV – RJ Multimercado Previdência Fundo de Investimento no montante de R\$ 80.278 mil. Até a data de emissão deste relatório, não obtivemos evidência de auditoria apropriada e suficiente, que pudessem comprovar a posição patrimonial e financeira do fundo investido, bem como as suas demonstrações contábeis auditadas nessa data base. As últimas demonstrações contábeis referentes ao exercício findo em 30 de junho de 2018, continha ressalva pelo fato do Fundo possuir investimentos no Osasco Properties Fundo de Investimento em Participações Multiestratégia (“Osasco FIP”) no montante de R\$ 9.725 mil correspondente a 11,57% do seu patrimônio líquido e investimento no Apolo Fundo de Investimento Multimercado (“Apolo FIM”) no montante de R\$ 17.202 mil, correspondente a 20,47% do seu patrimônio líquido. Adicionalmente, durante o exercício findo em 31 de dezembro de 2018, o Fundo adquiriu novos investimentos nos fundos FGRP Fundo de Investimento Imobiliário, Fundo de Investimento Imobiliário Sofi e Fundo de Investimento em Direitos Creditórios One Credit, no montante de R\$ 24.798 mil. Até a presente data de emissão deste relatório, não tivemos acesso as demonstrações contábeis auditadas destes fundos investidos e tampouco nos foi possível obter evidência de auditoria apropriada e suficiente, através de procedimentos alternativos de auditoria quanto aos saldos apresentados para aqueles fundos investidos e dos resultados por eles gerados. Consequentemente, não foi possível concluir se havia a necessidade de ajustes nesse investimento e quais seriam seus impactos sobre o patrimônio líquido do Fundo e sobre o seu resultado no exercício nesta data.

Nossa auditoria foi conduzida de acordo com as normas brasileiras e internacionais de auditoria. Nossas responsabilidades, em conformidade com tais normas, estão descritas na seção intitulada “Responsabilidade do auditor pela auditoria das demonstrações contábeis”. Somos independentes em relação à Entidade de acordo com os princípios éticos relevantes previstos no código de ética profissional do contador e nas normas profissionais emitidas pelo Conselho Federal de Contabilidade (CFC) e cumprimos com as demais responsabilidades éticas de acordo com essas normas. Acreditamos que a evidência de auditoria obtida é suficiente e apropriada para fundamentar nossa opinião com ressalva sobre as demonstrações contábeis.”

. O Conselho requer que a Diretoria Executiva elabore um plano de ação no sentido de reverter o quadro contábil referente a exercício de 2018 bem como apresentar um relatório na próxima reunião do Conselho das atitudes tomadas.



ROBERTO DA SILVA SIQUEIRA
Presidente



JOSE ANTONIO ROFO FACHADA
Vice-Presidente



LUIS CLAUDIO MARTINS TEIXEIRA
Suplente em Exercício da
Titularidade



GUSTAVO DE ABREU SANTOS
Conselheiro



NORBERTO JUDSON DE S BASTOS
Suplente



RUI TELES CALANDRINI FILHO
Diretor-Presidente

6 | Resultados Previdenciários

6.1 EVOLUÇÃO DOS PARTICIPANTES

A OABPrev-RJ fechou o ano de 2018 com 6.046 Participantes, contemplados nas categorias: ativos, assistidos e pensionistas.

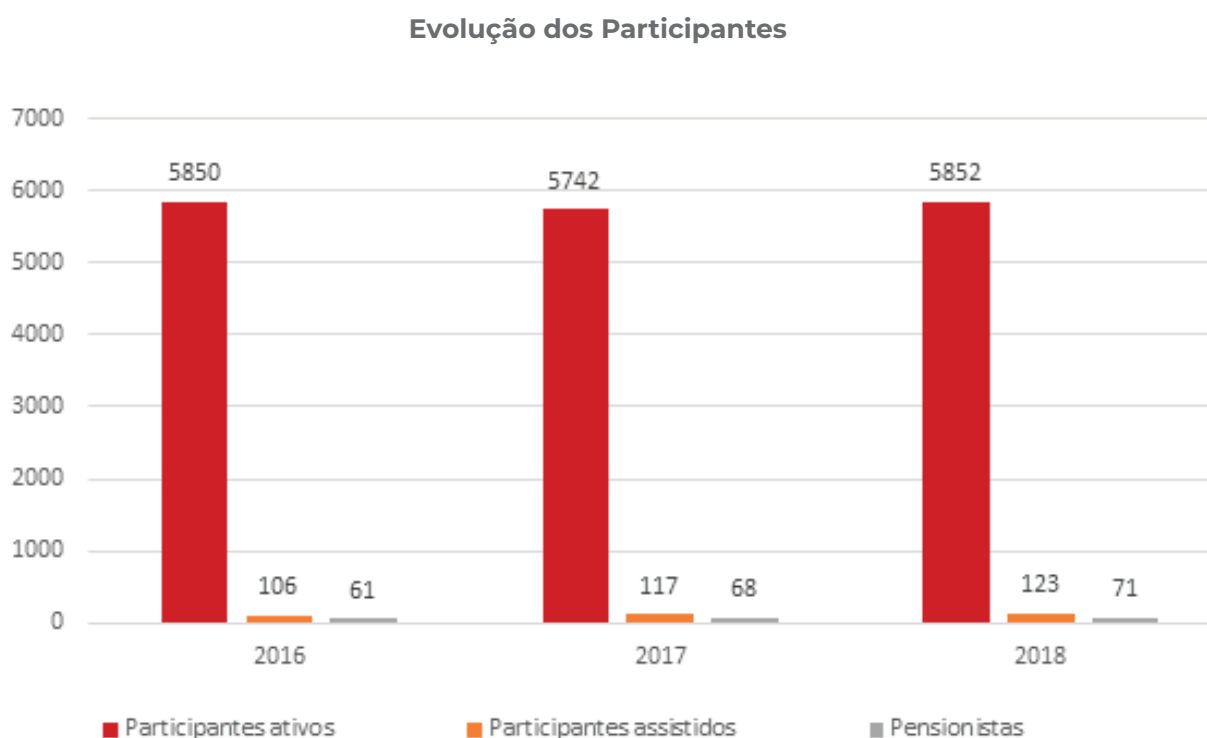

O Conjunto de participantes do plano é composto por 53,27% de integrantes do sexo masculino e 46,73% do sexo feminino. Segundo o IBGE, a expectativa de vida ao nascer das mulheres brasileiras é de 79,61 anos e dos homens de 72,52 anos.

Distribuição dos Participantes por Sexo

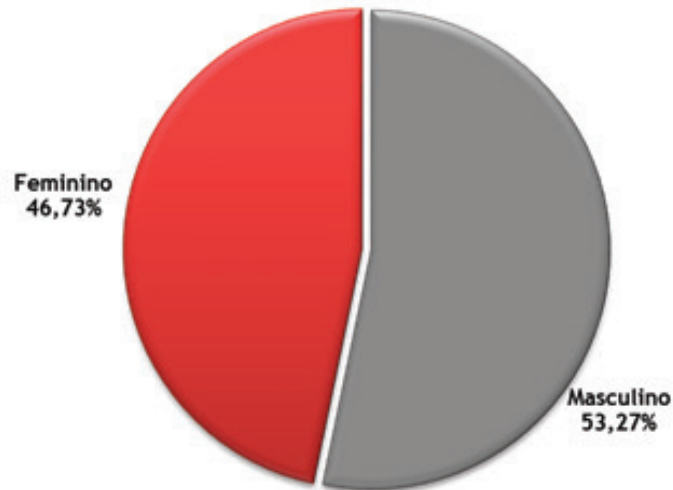

A maior parte dos participantes ativos do plano, aproximadamente 37,96%, se concentra na faixa etária de 36 a 45 anos. Se for considerado que os Participantes esperam se aposentar em média aos 64 anos, tem-se que esses 9 participantes permanecerão no plano por aproximadamente 23 anos, pelo menos.

6.2 Evolução do Patrimônio do Plano

A evolução do Patrimônio de Cobertura do Plano RJPREV, do período compreendido entre o ano de 2016 até 2018. Depreende-se que houve um crescimento de 3,33% no Patrimônio comparando os exercícios de 2017 e 2016. Para os anos de 2018 e 2017, foi verificado um decréscimo no valor de 3,27%.

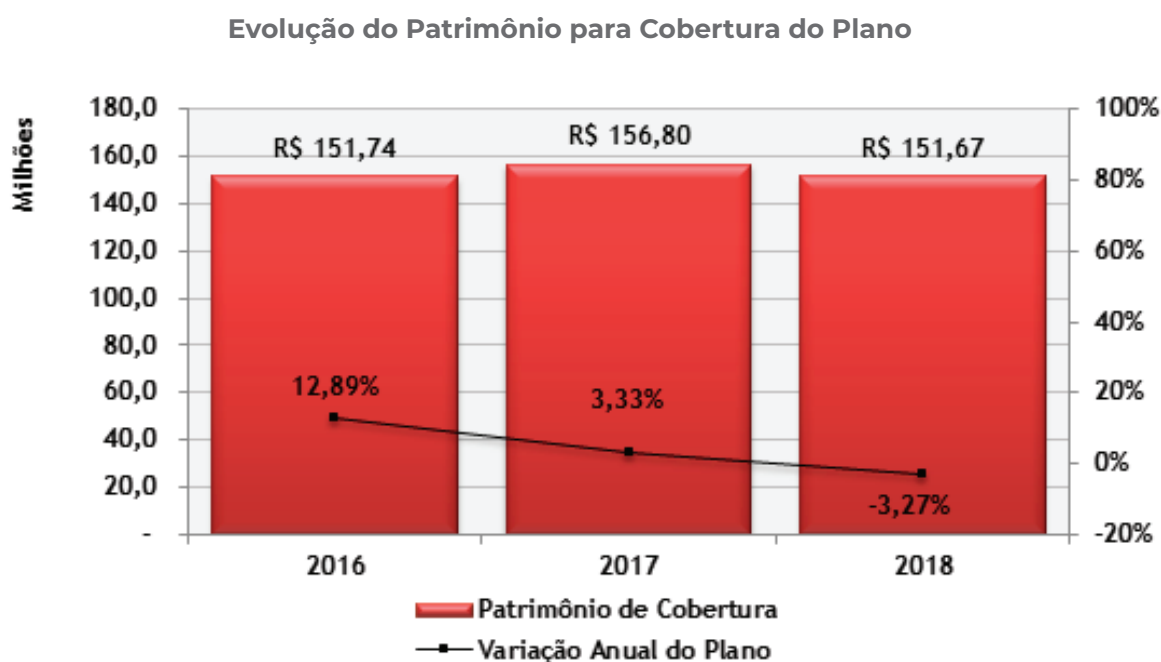

Em 2018 as Provisões Matemáticas de Benefícios a Conceder acumulam 80,47% dos recursos destinados aos Participantes do plano, restando 19,53% correspondente às Provisões Matemáticas de Benefícios Concedidos. Essa análise poderá embasar os estudos da Entidade para a tomada de decisão quanto aos tipos de investimentos para alocação desses recursos. Visão dos Benefícios a Conceder e Concedidos em 2018

Visão dos Benefícios a Conceder e Concedidos em 2018



6.3 Evolução do Fundo Administrativo

O Plano de Gestão Administrativo é utilizado para cobertura das despesas administrativas da gestão do plano de benefícios e da Entidade, que são custeadas pelo Instituidor e pelos Participantes Ativos, Participantes Assistidos e Beneficiários. As movimentações financeiras do Plano RJPREV contemplam as seguintes receitas: Taxa de Carregamento, Taxa de Administração, juros e multas por atraso no pagamento das contribuições e Rentabilidade dos Investimentos.

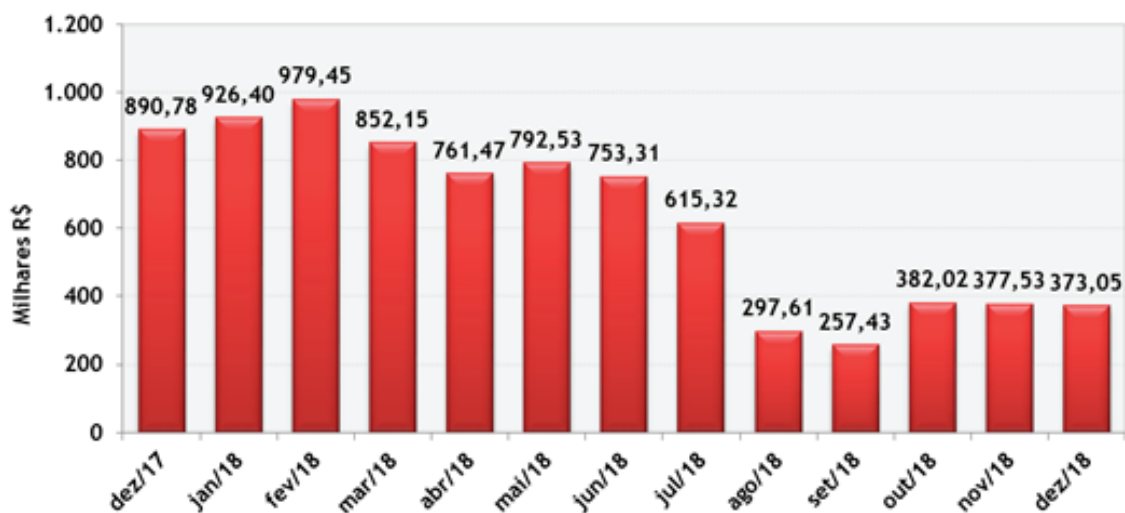

6.1 Retabilidade do Plano

Em função da modalidade do plano de benefícios, é vedada a garantia de rentabilidade mínima tanto na fase de capitalização quanto na de percepção de renda, sendo a taxa de juros adotada como premissa para, juntamente a um indexador, determinar um índice de referência atuarial (Benchmark) como ferramenta para mensurar e comparar sua rentabilidade.

Observando o histórico das rentabilidades auferidas pelos recursos garantidores do Plano de Benefícios Previdenciários do Advogado do Rio de Janeiro, correspondente às informações da imagem acima no período de janeiro de 2016 a dezembro de 2018, apurou-se uma rentabilidade acumulada de 26,03%. Transformando essa rentabilidade em média anual, a taxa de retorno dos investimentos anual média nos três últimos exercícios foi de 8,02%.

Analisando o período de janeiro de 2016 a dezembro de 2018, apurou-se um indicador acumulado de 31,40%. Transformando esse indicador em média anual, o Benchmark anual médio dos três últimos exercícios foi de 9,53%.

Analisando apenas os 12 últimos meses, de janeiro a dezembro de 2018, observa-se que os recursos do plano alcançaram uma rentabilidade de 1,82%, enquanto que o índice de referência IPCA +5% a.a., montou em 8,93%, o que representa que a rentabilidade obtida pela Entidade foi inferior em 7,11 pontos percentuais ao índice de referência.

Análise de Rentabilidade

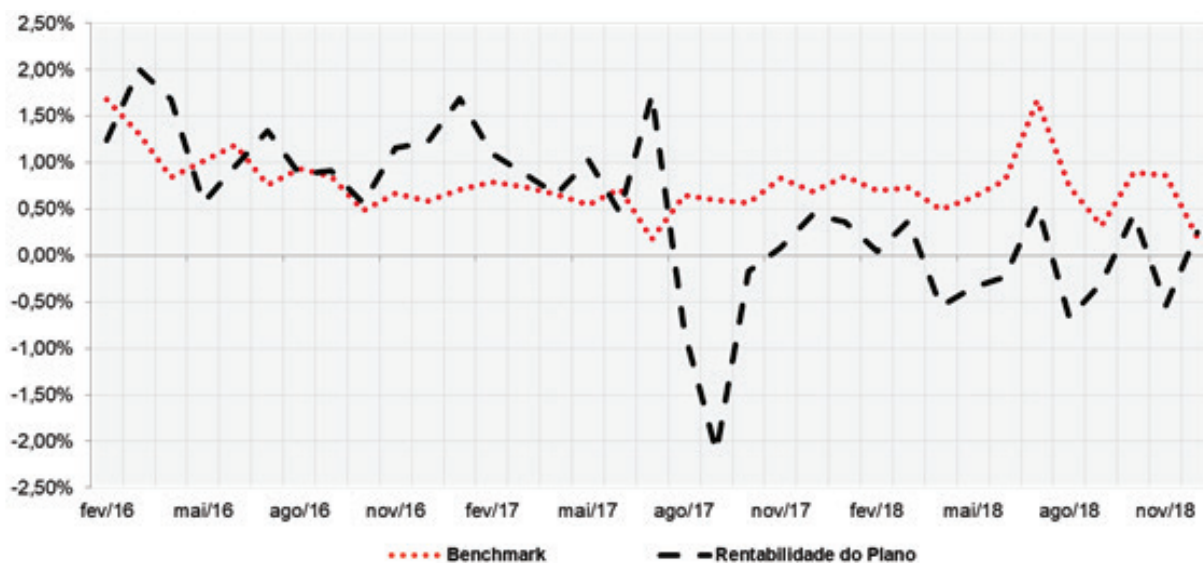



WWW.OABPREV-RJ.COM.BR

0800 941 7738